PENGARUH *CURRENT RATIO* (CR), *RETURN ON ASSETS* (ROA), *DEBT TO EQUITY RATIO* (DER), DAN *TOTAL ASSETS ON TURNOVER* (TATO) TERHADAP NILAI PERUSAHAAN

(Kasus pada Perusahaan Pertambangan Sub Sektor Batu Bara yang Terdaftar di Bursa Efek Indonesia Periode 2017-2020)

Disusun sebagai salah satu syarat menyelesaikan Program Studi Strata I pada Jurusan Manajemen Fakultas Ekonomi dan Bisnis

Oleh:

ELEN SENDI YOWHANEN
B 100 180 532

FAKULTAS EKONOMI DAN BISNIS
UNIVERSITAS MUHAMMADIYAH SURAKARTA
2022

HALAMAN PERSETUJUAN

PENGARUH *CURRENT RATIO* (CR), *RETURN ON ASSETS* (ROA), *DEBT TO EQUITY RATIO* (DER), DAN *TOTAL ASSETS ON TURNOVER* (TATO) TERHADAP NILAI PERUSAHAAN

(Kasus pada Perusahaan Pertambangan Sub Sektor Batu Bara yang Terdaftar di Bursa Efek Indonesia Periode 2017-2020)

PUBLIKASI ILMIAH

Oleh:

ELEN SENDI YOWHANEN

B 100 180 532

Telah diperiksa dan disetujui untuk diuji oleh:

Dosen

Pembimbing

(Sri Murwanti, S.E., M.M.)

NIK. 647

HALAMAN PENGESAHAN

Yang bertanda tangan dibawah ini telah membaca skripsi dengan judul:

PENGARUH *CURRENT RATIO* (CR), *RETURN ON ASSETS* (ROA), *DEBT TO EQUITY RATIO* (DER), DAN *TOTAL ASSETS ON TURNOVER* (TATO) TERHADAP NILAI PERUSAHAAN

(Kasus pada Perusahaan Pertambangan Sub Sektor Batu Bara yang Terdaftar di Bursa Efek Indonesia Periode 2017-2020)

Oleh:

ELEN SENDI YOWHANEN
B100180532

Telah dipertahankan di depan Dewan Penguji Fakultas Ekonomi dan Bisnis
Universitas Muhammadiyah Surakarta
Pada hari Senin, 7 Februari 2022
Dan dinyatakan telah memenuhi syarat

Dewan Penguji

1. Dr. M. Nasir, S.E., M.M. ( )
   (Ketua Dewan Penguji)
2. Sri Murwanti, S.E., M.M. ( )
   (Anggota I Dewan Penguji)
3. Ahmad Mardalis, MBA. ( )
   (Anggota II Dewan Penguji)

Mengetahui,
Dekan Fakultas ekonomi dan Bisnis
Universitas Muhammadiyah Surakarta

(Prof. Dr. Anton Agus Setyawan, S.E., M.Si.)
NIK. 829

PERNYATAAN

Dengan ini saya menyatakan bahwa dalam publikasi ilmiah ini tidak terdapat karya yang telah diajukan untuk memperoleh gelar kesarjanaan di perguruan tinggi dan sepengetahuan saya juga tidak terdapat karya atau pendapat yang pernah ditulis atau diterbitkan orang lain, kecuali secara tertulis diacu dalam sebuah naskah dan disebutkan dalam daftar pustaka.

Apabila kelak terbukti ada ketidakbenaran dalam pernyataan saya di atas, maka saya akan pertanggungjawabkan sepenuhnya.

Surakarta, 7 Februari 2022

Penulis

ELEN SENDI YOWHANEN

B100180532

PENGARUH *CURRENT RATIO* (CR), *RETURN ON ASSETS* (ROA), *DEBT TO EQUITY RATIO* (DER), DAN *TOTAL ASSETS ON TURNOVER* (TATO) TERHADAP NILAI PERUSAHAAN
(Kasus pada Perusahaan Pertambangan Sub Sektor Batu Bara yang Terdaftar di Bursa Efek Indonesia Periode 2017-2020)

ABSTRAK

Penelitian ini bertujuan untuk mengetahui pengaruh *current ratio*, *return on assets*, *debt to equity ratio*, dan *total assets on turnover* terhadap nilai perusahaan. Penelitian ini merupakan jenis penelitian eksplanasi riset dengan pendekatan kuantitatif dengan menggunakan data sekunder berupa lapora tahunan dan laporan keuangan perusahaan pertambangan sub sektor batu bara yang terdaftar di Bursa Efek Indonesia (BEI) periode 2017-2020. Teknik yang digunakan dalam pengambilan sampel dalam penelitian ini adalah teknik purposive sampling dan perusahaan yang memenuhi kriteria sejumlah 11 perusahaan yang terpilih untuk diteliti. Penelitian ini menggunakan software Eviews untuk mengolah data penelitian. Analisis data yang digunakan yaitu asumsi klasik dan analisis regresi data panel. Hasil dari penelitian ini secara parsial menunjukkan bahwa *current ratio* tidak berpengaruh signifikan terhadap nilai perusahaan, *retun on assets* berpengaruh positif signifikan terhadap nilai perusahaan, *debt to equity ratio* tidak berpengaruh positif signifikan terhadap nilai perusahaan, dan *total assets on turnover* berpengaruh negatif signifikan terhadap nilai perusahaan pada perusahaan pertambangan sub sektor batu bara yang terdaftar di BEI periode 2017-2020.

Kata kunci: *current ratio, return on assets, debt to equity ratio, total assets on turnover*, dan nilai perusahaan

ABSTRACT

This study aims to determine the effect of the current ratio, return on assets, debt to equity ratio, and total assets on turnover on firm value. This research is a type of explanatory research with a quantitative approach using secondary data in the form of annual reports and financial statements of coal mining companies listed on the Indonesia Stock Exchange (IDX) for the 2017-2020 period. The technique used in sampling in this study is purposive sampling technique and companies that meet the criteria of 11 companies were selected for research. This research uses Eviews software to process research data. The data analysis used is classical assumptions and panel data regression analysis. The results of this study partially show that the current ratio has no significant effect on firm value, return on assets has a significant positive effect on firm value, debt to equity ratio has no significant positive effect on firm value, and total assets on turnover has a significant negative effect on firm value. in coal sub-sector mining companies listed on the Indonesia Stock Exchange in 2017-2020 period.

Keywords: *current ratio, return on assets, debt to equity ratio, total assets on turnover, and firm value*

1. PENDAHULUAN

Sektor pertambangan di Indonesia sekarang diagungkan dalam dunia perekonomian yang dijadikan ladang bisnis para pengusaha maupun pemerintah Indonesia dengan luar negeri. Perusahaan pertambangan sub sektor batu bara menjadi salah satu pilar pertumbuhan dan pembangunan di Indonesia sebagai dana pemasukan negara. Didukungnya perusahaan pertambangan di Indonesia berperan penting di sub sektor batu bara, migas, dan logam & mineral yang memiliki manfaat ekonomi lebih besar dari ekonomi kehutanan. Adanya sumber daya bahan baku yang dijadikan sektor pertambangan menjadikan Indonesia diincar oleh para investor luar negeri karena memiliki tingkat laba yang jauh lebih baik.

Kombinasi kepentingan yang jatuh pada sektor pertambangan mengakibatkan banyak investor yang berdatangan untuk melakukan kerja sama dengan Indonesia. Kerja sama tersebut mendukung pertumbuhan dan perkembangan setiap negara secara keseluruhan. Namun adanya konsentrasi pertambangan yang kuat menyebabkan efek ekonomi berupa laba tidak diharapkan sama setiap negara karena perbedaan peran yang dilakukan dalam proses pertambangan. Wajar saja apabila dunia bisnis ekonomi termasuk sektor pertambangan mengalami laba yang naik turun dikarenakan perbedaan pemikiran paradigma sehingga memunculkan kebijakan-kebijakan yang kadang tidak sesuai dengan pertambangan pada umumnya.

Maka dari itu, perusahaan harus membuat peraturan terhadap perolehan laba agar seimbang. Menurut penelitian dari (Dewi & Agustin, 2019) menyatakan bahwa perusahaan dituntut untuk mampu melunasi hutang-hutangnya jika perusahaan gagal dalam melunasi kewajibannya maka akan berdampak pada hubungan perusahaan dengan kreditor maupun pada prospek pemegang saham kepada perusahaan yang dapat menurunkan nilai perusahaan karena mereka beranggapan bahwa akan merugikan jika nilai hutang lebih tinggi dibandingkan dengan harta lancar perusahaan.

Nilai perusahaan pada dasarnya dapat diukur melalui beberapa aspek, salah satunya adalah dengan harga pasar saham perusahaan karena harga pasar

saham perusahaan mencerminkan penilaian investor secara keseluruhan atas setiap ekuitas yang dimiliki. Nilai perusahaan sendiri dipengaruhi oleh banyak sekali faktor, antara lain kinerja keuangan yang diukur melalui rasio likuiditas dan profitabilitas, (Chasanah, 2019). Nilai perusahaan yang tinggi menggambarkan bahwa kinerja perusahaan dalam keadaan baik sehingga dapat meyakinkan investor akan baiknya prospek perusahaan di masa mendatang (Raningsih & Artini, 2018). Dalam penelitian ini nilai perusahaan sering diproksikan dengan *Price to Book Value* (PBV) sebagai variabel dependen, karena PBV memiliki peran penting sebagai suatu pertimbangan bagi investor untuk memilih saham perusahaan yang akan dibeli.

Berdasarkan uraian latar belakang diatas, maka peneliti tertarik untuk melakukan penelitian lebih lanjut dengan judul **"Pengaruh CR *(Current Ratio)*, ROA *(Return on Assets)*, DER *(Debt to Equity Ratio)*, dan TATO *(Total Assets on Turnover)* Terhadap Nilai Perusahaan (Kasus Pada Perusahaan Pertambangan Sub Sektor Batu Bara Yang Terdaftar Di Bursa Efek Indonesia Periode 2017-2020)".**

2. METODE

Desain penelitian ini adalah jenis penelitian ekspanasi riset (*explanatory research*) dengan pendekatan kuantitatif. Menurut Sugiyono (2013:6) penelitian eksplanasi (*explanatory research*) adalah penelitian yang menunjukkan posisi antara variabel-variabel yang diteliti serta keterkaitan antara variabel yang satu dengan yang lain melalui pengujian hipotesis yang telah dirumuskan. Data yang digunakan berupa angka-angka dan menggunakan analisis statistik.

Populasi dalam penelitian ini adalah Perusahaan Pertambangan Sektor Batu Bara yang terdaftar di Bursa Efek Indonesia (BEI) periode 2017-2020. Besarnya perusahaan pertambangan yang terdaftar di Bursa Efek Indonesia adalah berjumlah 44 sebagai populasi penelitian. Teknik pengambilan sampel yang digunakan metode *purposive sampling*. Berdasarkan kriteria sampel, diperoleh 11 perusahaan pertambangan sub sektor batu bara yang memenuhi

kriteria sebagai sampel. Teknik pengumpulan data dalam penelitian ini menggunakan teknik dokumentasi. Data-data tersebut secara umum konvensional yang bersumber di situs resmi Bursa Efek Indonesia (BEI) yang dapat diakses melalui www.idx.com untuk periode 2017-2020.

3. HASIL DAN PEMBAHASAN

3.1 Uji Asumsi Klasik

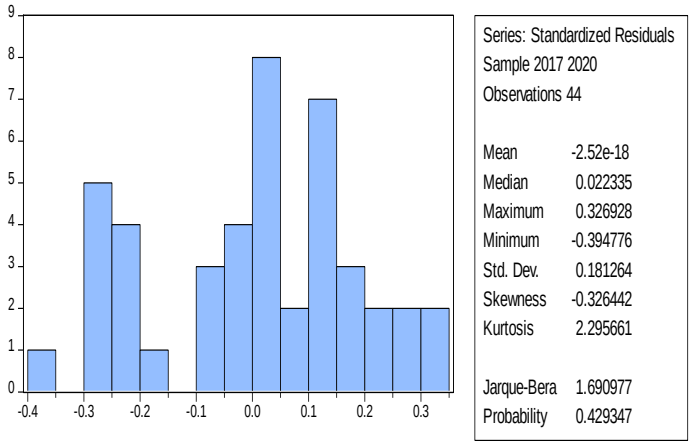

Sumber: Hasil *Output Eviews 10*, 2022

Gambar 1. Hasil Uji Normalitas

Pada gambar diatas menunjukkan bahwa nilai *Jarque-Beranya* sebesar 1,690977 dengan nilai probabilitas 0,429347 yang artinya model penelitian ini berdistribusi normal karena nilai probabilitas 0,429347 lebih besar dari 0,05.

Tabel 1. Hasil Uji Multikolinearitas

	LOG(CR)	LOG(ROA)	LOG(DER)	LOG(TATO)
LOG(CR)	1,000000	0,006083	-0,835008	-0,196673
LOG(ROA)	0,006083	1,000000	-0,144133	0,602894
LOG(DER)	-0,835008	-0,144133	1,000000	-0,011921
LOG(TATO)	-0,196673	0,602894	-0,011921	1,000000

Sumber: *Hasil Output Eviews 10*, 2022

Hasil pada tabel 1 menunjukkan bahwa nilai koefisien korelasi antar variabel independen kurang dari (<) 0,80 maka dapat disimpulkan bahwa model regresi ini tidak terjadi multikolinearitas atau bebas dari multikolinearitas.

Tabel 2. Hasil Uji Heterokedastsitas

Dependent Variable: LOG(RESABS)
Method: Panel Least Squares

Variable	Coefficient	Std. Error	t-Statistic	Prob.
C	-2,487197	1,112128	-2,236431	0,0332
LOG(CR)	-0,059158	0,857814	-0,068963	0,9455
LOG(ROA)	0,491248	0,351396	1,397993	0,1727
LOG(DER)	-2,139218	1,148299	-1,862945	0,0726
LOG(TATO)	1,701873	1,076972	1,580240	0,1249

Sumber: *Hasil Output Eviews 10*, 2022

Pada tabel 2 hasil uji heterokedastisitas dapat dilihat bahwa nilai probabilitas pada semua variabel independen lebih besar (>) 0,05 yang artinya tidak terjadi heterokedastisitas.

3.2 Uji Estimasi Model Regresi Data Panel

Tabel 3. Ringkasan Hasil Uji Chow

Redundant Fixed Effects Tests
Test cross-section fixed effects

Effects Test	Statistic	d.f.	Prob.
Cross-section F	13,308717	(10,29)	0,0000
Cross-section Chi-square	75,716893	10	0,0000

Sumber: *Hasil Output Eviews 10*, 2022

Berdasarkan tabel tersebut menunjukkan nila *probability Cross-sectionCchi-square* pada Uji Chow sebesar 0,0000 sehingga nilai probability < nilai signifikansi α (0,05) dimana H_1 yang artinya model yang digunakan adalah *Fixed Effect Model* daripada *Common Effect Model*. Uji Chow yang terpilih adalah *Fixed Effect Model*, maka perlu melakukan pengujian lanjutan yaitu dengan Uji Hausman untuk menentukan model yang lebih tepat antara *Fixed Effect Model* dengan *Random Effect Model* yang dipilih.

Tabel 4. Ringkasan Hasil Uji Hausman

Correlated Random Effects - Hausman Test
Equation: Untitled
Test cross-section random effects

Test Summary	Chi-Sq. Statistic	Chi-Sq. d.f.	Prob.
Cross-section random	24,821888	4	0,0001

Sumber: *Hasil Output Eviews 10*, 2022

Dari hasil diatas dapat disimpulkan bahwa nilai probabilitas *Cross-section random* sebesar < α (0,05) dimana H_1 diterima yang artinya model yang baik digunakan dan mempunyai hasil yang lebih baik adalah *Fixed Effect Model* (FEM) daripada *Random Effect Model* (REM).

3.3 Uji Regresi Data Panel

Tabel 5. Ringkasan Hasil Analisis Regresi Data Panel *Fixed Effect Model*

Dependent Variable: LOG(PBV)
Method: Panel Least Squares

Variable	Coefficient	Std. Error	t-Statistic	Prob.
C	1,285270	0,224657	5,721033	0,0000
LOG(CR)	-0.315044	0,173284	-1,818077	0,0794
LOG(ROA)	0,284379	0,070984	4,006232	0,0004
LOG(DER)	0,085159	0,231964	0,367120	0,7162
LOG(TATO)	-0,655565	0,217555	-3,013327	0,0053

Sumber: *Hasil Output Eviews 10*, 2022

Hasil pada tabel diatas dapat ditulis dalam bentuk regresi data panel sebagai berikut:

$$\mathbf{Y_{it} = 1{,}285270 - 0{,}315044\ X_{1\,it} + 0{,}284379\ X_{2\,it} + 0{,}085159\ X_{3\,it} - 0{,}655565\ X_4 + \mu_{it}}$$

3.4 Uji Hipotesis

Tabel 6. Hasil Uji t *Fixed Effect Model*

Variable	Coefficient	Std, Error	t-Statistic	Prob,
C	1,285270	0,224657	5,721033	0,0000
LOG(CR)	-0,315044	0,173284	-1,818077	0,0794
LOG(ROA)	0,284379	0,070984	4,006232	0,0004

LOG(DER)	0,085159	0,231964	0,367120	0,7162
LOG(TATO)	-0,655565	0,217555	-3,013327	0,0053

Sumber: *Hasil Output Eviews 10*, 2022

Dari hasil uji t diatas maka dapat diinterpretasikan sebagai berikut:

1) Nilai variabel *Current Ratio* (X_1) memiliki nilai probabilitas sebesar 0,0794 > nilai signifikansi α (0,05) artinya variabel *Current Ratio* (X_1) tidak berpengaruh terhadap variabel nilai perusahaan (Y).
2) Nilai variabel *Return on Assets* (X_2) artinya variabel *Return on Assets* (X_2) berpengaruh terhadap variabel nilai perusahaan (Y).
3) Nilai variabel *Debt to Equity Ratio* (X_3) artinya variabel *Debt to Equity Ratio* (X_3) tidak berpengaruh terhadap variabel nilai perusahaan (Y).
4) Nilai variabel *Total Assets on Turnover* (X_4) artinya variabel *Total Assets on Turnover* (X_4) berpengaruh terhadap variabel nilai perusahaan (Y).

Tabel 7. Hasil Uji F *Fixed Effect Model*

R-squared	0,925500	Mean dependent var	0,428933
Adjusted R-squared	0,889535	S,D, dependent var	0,664102
S,E, of regression	0,220723	Akaike info criterion	0,081106
Sum squared resid	1,412837	Schwarz criterion	0,689352
Log likelihood	13,21568	Hannan-Quinn criter,	0,306673
F-statistic	25,73312	Durbin-Watson stat	2,627018
Prob(F-statistic)	0,000000		

Sumber: *Hasil Output Eviews 10*, 2022

Hasil yang menunjukkan bahwa nilai probabilitas sebesar 0,000000 (<) α (0,05) maka variabel independen (*current ratio, return on assets, debt to equity ratio*, dan *total assets on turnover*) secara bersama-sama atau simultan berpengaruh terhadap variabel dependen (nilai perusahaan).

Tabel 8. Hasil Uji *R-Square Fixed Effect Model*

R-squared	0,925500	Mean dependent var	0,428933
Adjusted R-squared	0,889535	S,D, dependent var	0,664102
S,E, of regression	0,220723	Akaike info criterion	0,081106

Sum squared resid	1,412837	Schwarz criterion	0,689352
Log likelihood	13,21568	Hannan-Quinn criter,	0,306673
F-statistic	25,73312	Durbin-Watson stat	2,627018
Prob(F-statistic)	0,000000		

Sumber: *Hasil Output Eviews 10*, 2022

Berdasarkan tabel 8 diperoleh nilai koefisien determinasi *Adjusted R-Squared* sebesar 0,889535 menunjukkan bahwa variabel *current ratio, return on assets, debt to equity ratio,* dan *total assets on turnover* mampu menjelaskan variasi dari variabel nilai perusahaan sebesar 88,9535%, sisanya sebesar 11,0465% yang dipengaruhi oleh variabel lain diluar penelitian.

3.5 Pembahasan

Berdasarkan hasil pengujian hipotesis diatas menunjukkan bahwa *current ratio* (X_1) memiliki nilai koefisien regresi -0,315044 dengan arah negatif dan t-statistik sebesar -1,818077 serta memiliki nilai probabilitas sebesar 0.0794 (>) α (0,05). Artinya pada hasil regresi menunjukkan bahwa *current* ratio tidak berpengaruh signifikan terhadap nilai perusahaan sehingga hipotesis satu **(H_1) ditolak**. Pengaruh negatif ini disebabkan CR yang merupakan perbandingan antara aset lancar dengan hutang lancar, dimana aktiva lancar yang terdiri dari kas, piutang usaha, persediaan yang semakin tinggi berarti terdapat kekayaan dana yang menganggur di perusahaan. Hasil penelitian ini mempunyai kesamaan dengan penelitian (Salainti & Sugiono, 2019) yang menyatakan bahwa *current ratio* tidak berpengaruh secara signifikan terhadap nilai perusahaan.

Berdasarkan hasil pengujian hipotesis diatas menunjukkan bahwa *return on assets* (X_2) memiliki nilai koefisien regresi 0,284379 dengan arah positif, nilai t-statistik sebesar 4.006232, dengan nilai probabilitas sebesar 0,0004 < nilai signifikansi α (0,05). Artinya pada hasil regresi menunjukkan bahwa *return on assets* berpengaruh positif signifikan terhadap nilai perusahaan sehingga hipotesis dua **(H_2) diterima**. Semakin tinggi nilai profitabilitas maka mencerminkan kemampuan perusahaan dalam menghasilakan keuntungan yang tinggi bagi pemegang saham. Hal

ini menjadi acuan untuk para investor dalam mengambil keputusan untuk berinvestasi serta menarik keinginan investor untuk menanamkan modalnya di perusahaan. Hasil penelitian ini memiliki kesamaan dengan penelitian yang telah dilakukan (Chasanah, 2019) yang menyatakan bahwa *return on assets* berpengaruh signifikan terhadap nilai perusahaan.

Berdasarkan hasil pengujian hipotesis diatas menunjukkan bahwa *debt to equity ratio* (X_3) memiliki nilai koefisien regresi 0,085159 dengan arah positif, nilai t-statistik 0,367120 dengan nilai probabilitas sebesar 0,7162 (>) α (0,05). Artinya pada hasil regresi menunjukkan bahwa *debt to equity ratio* berpengaruh positif dan tidak signifikan terhadap nilai perusahaan sehingga hipotesis tiga **(H_3) ditolak**. Struktur modal yang tinggi dapat digunakan untuk membayar kewajiban yang dimiliki perusahaan. Semakin besar DER menunjukkan semakin besar biaya hutang yang harus dibayar perusahaan maka berdampak pada laba yang semakin berkurang. Penurunan profitabilitas atau laba akan berdampak pada penurunan nilai perusahaan. Hasil penelitian ini memiliki kesamaan dengan penelitan yang telah dilakukan (Oktaviarni, 2019) yang menyatakan bahwa *debt to equity ratio* tidak berpengaruh signifikan terhadap nilai perusahaan.

Berdasarkan hasil pengujian hipotesis penelitian ini diatas menunjukkan bahwa *total assets on turnover* (X_4) memiliki nilai koefisien regresi -0,655565 dengan arah negatif, nilai t-statistik -3.013327 dengan nilai probabilitas sebesar 0,0053 < nilai signifikansi α (0,05). Artinya pada hasil regresi menunjukkan bahwa *total assets on turnover* tidak berpengaruh secara positif namun signifikan sehingga hipotesis keempat **(H_4) diterima**. Penggunaan aset yang efektif dengan hutang yang sedikit akan menarik minat para investor. Keefektifan perusahaan dalam pengelolaan asetnya untuk menghasilkan penjualan bersih yang tinggi dapat meningkatkan nilai perusahaan namun dengan pengaruh yang negatif justru menurunkan nilai perusahaan. Hasil penelitian ini memiliki kesamaan dengan penelitian yang telah dilakukan (Mangantar, 2019) yang

menyatakan bahwa *total assets on turnover* berpengaruh signifikan terhadap nilai perusahaan.

4. PENUTUP

Berdasarkan hasil penelitian dan pembahasan tetntang Pengaruh *Current Ratio* (CR), *Return on Assets* (ROA), *Debt to Equity Ratio* (DER), dan *Total Assets on Turnover* (TATO) terhadap Nilai Perusahaan (Kasus pada Perusahaan Pertambangan Sub Sektor Batu Bara yang Terdaftar di Bursa Efek Indonesia Periode 2017-2020), maka ditarik kesimpulan sebagai berikut:

1. *Current ratio* tidak berpengaruh signifikan terhadap nilai perusahaan di perusahaan pertambangan sub sektor batu bara yang terdaftar di BEI periode 2017-2020.
2. *Return on assets* berpengaruh signifikan terhadap nilai perusahaan di perusahaan pertambangan sub sektor batu bara yang terdaftar di BEI periode 2017-2020.
3. *Debt to equity ratio* tidak berpengaruh signifikan terhadap nilai perusahaan di perusahaan pertambangan sub sektor batu bara yang terdaftar di BEI periode 2017-2020.
4. *Total assets on turnover* berpengaruh signifikan terhadap nilai perusahaan di perusahaan pertambangan sub sektor batu bara yang terdaftar di BEI periode 2017-2020.

DAFTAR PUSTAKA

Achmad, Nur., Setiawan, A. A.., Kuswati, R., & Imronudin. (2021), *Modul Praktikum Workshop Statistik Milenial*, Surakarta:Jasmine.

Ahmaddien, Iskandar., & Susanto, Bambang, (2020), *Analisis Regresi Data Panel*, Gorontalo:Ideas Publishing.

Anggraeni, U., & Suwitho. (2019). Pengaruh Likuiditas, Solvabilitas, Dan Profitabilitas Terhadap Nilai Perusahaan Pada Perusahaan Property and Real Estate Di BEI. *Jurnal Ilmu Dan Riset Manajemen …*, *8*(1). http://jurnalmahasiswa.stiesia.ac.id/index.php/jirm/article/view/781

Anggraini, S., & Widhiastuti, R. N. (2020). Analisis Pengaruh Profitabilitas,

Likuiditas, Leverage, Dan Aktvitas Perusahaan Terhadap Nilai Perusahaan Pada Perusahaan Sektor Pertambangan Di Bursa Efek Indonesia (BEI) Periode 2015 – 2018. *Jurnal Kompleksitas*, *9*(11), 1–11. http://ejurnal.swadharma.ac.id/index.php/kompleksitas/article/view/16/17

Ardiansyah, E. F. (2017). Pengaruh Leverage, Likuiditas dan Ukuran Perusahaan Terhadap Profitabilitas Pada Perusahaan Pertambahan yang Terdaftar di Bursa Efek Indonesia. *Journal of Economics, Business, & Accountancy*, *2*(1), 1–13.

Atmaja, Lukas Setia. (2008). *Teori dan Praktik Manajemen Keuangan*. Yogyakarta: CV Andi Offset.

Brigham, E., & Ehrhardt, M. (2017). Financial Management - Theory and Practice, 15e. *Cengage Learning*, 1221.

Brigham, Eugene F. & Houston, Joel F. (2012). *Dasar-Dasar Manjemen Keuangan Essentials of Financial Management*. Edisi 11. Jakarta:Salemba Empat.

Chasanah, A. N. (2019). Pengaruh Rasio Likuiditas, Profitabilitas, Struktur Modal Dan Ukuran Perusahaan Terhadap Nilai Perusahaan Pada Perusahaan Manufaktur Yang Terdaftar Di BEI Tahun 2015-2017. *Jurnal Penelitan Ekonomi Dan Bisnis*, *3*(1), 39–47. https://doi.org/10.33633/jpeb.v3i1.2287

Deli, Leni. (2020). Pengaruh *Current Ratio* (CR), Total Asset Turnover (TATO), Dan Debt to Total Asset Ratio (DAR) Terhadap Profitabilitas. Accumulated Journal.

Dewanti, M. P. R. P., & Djajadikerta, H. (2018). Pengaruh Kinerja Keuangan dan Tata Kelola Perusahaan Terhadap Nilai Perusahaan pada Industri Telekomunikasi di Bursa Efek Indonesia. *Jurnal Akuntansi Maranatha*, *10*(1), 98–116. https://doi.org/10.28932/jam.v10i1.932

Dewi, R., & Agustin, S. (2019). Pengaruh Likuiditas, Leverage dan Profitabilitas Terhadap Nilai Perusahaan Pertambangan di BEI. *Jurnal Ilmu Dan Riset Manajemen*, *8*(STIESIA Surabaya), 1–18.

Fauzi, A. R., & Rasyid, R. (2019). Pengaruh Ukuran Perusahaan, Struktur Modal, Likuiditas dan Profitabilitas terhadap Nilai Perusahaan (Studi Pada Perusahaan Telekomunikasi yang Terdaftar Di Bursa Efek Indonesia Periode Tahun 2010-2017). *Jurnal Ilmiah Mahasiswa*, *1*(2), 118–132.

Gustian, D. (2017). Pengaruh Pertumbuhan Perusahaan, Keputusan Investasi, Dan Keputusan Pendanaan Terhadap Nilai Perusahaan. *Jurnal Akuntansi.*, *3*(2), 84–100.

Hantono. (2018). *Konsep Analisa Laporan Keuangan dengan Pendekatan Rasio*

dan SPSS. Deepublish.

Kahfi, M. F., Pratomo, D., & Aminah, W. (2018). Pengaruh Current Ratio, Debt to Equity Ratio, Total Assets Turn Over dan return On Equity Terhadap Nilai Perusahaan (Studi Kasus Pada Perusahaan Manufaktur Sektor Food and Beverage Yang Terdaftar Di Bursa Efek Indonesia Pada Tahun 2011 – 2016). *E-Proceeding of Management*, *5*(1), 566–574.

Kasmir. (2010). *Pengantar Manajemen Keuangan*. Edisi Pertama. Jakarta: Kencana.

Mahayati, Fitriana; Fatonah, Siti; dan Meilisa, R. (2021). Pengaruh Return On Equity (Roe) dan Debt To Equity Ratio (Der) Terhadap Nilai Perusahaan pada Perusahaan Manufaktur Sub Sektor Logam dan Sejenisnya Yang Terdaftar Di BEI. *Jurnal Valuasi: Jurnal Ilmiah Ilmu Manajemen Dan Kewirusahaan*, *1*.

Mangantar, F. G. L. & M. (2019). Pengaruh Likuiditas, Profitabilitas, Solvabilitas, Dan Aktivitas Terhadap Nilai Perusahaan Mannufaktur Yang Terdaftar Di Indeks Kompas100 Periode 2012-2016. *Jurnal EMBA: Jurnal Riset Ekonomi, Manajemen, Bisnis Dan Akuntansi*, *7*(3), 2601–2610.

Mery, K., Zulbahridar, Z., & Kurnia, P. (2017). Pengaruh Likuiditas, Leverage Dan Profitabilitas Terhadap Nilai Perusahaan Dengan Kebijakan Dividen Sebagai Variabel Moderasi Pada Perusahaan Pertambangan Yang Terdaftar Di Bursa Efek Indonesia Tahun 2011-2014. *Jurnal Online Mahasiswa Fakultas Ekonomi Universitas Riau*, *4*(1), 2000–2014.

Nafisah, N. I., Halim, A., & Sari, A. R. (2020). Pengaruh Return on Assets (Roa), Debt To Equity Ratio(Der), Current Ratio (Cr), Return on Equity (Roe), Price Earning Ratio (Per), Total Assets Turnover (Tato), Dan Earning Per Share (Eps) Terhadap Nilai Perusahaan Manufaktur Yang Terdaftar Di Bei. *Jurnal Riset Mahasiswa Akuntansi*, *6*(2), 1–17. https://doi.org/10.21067/jrma.v6i2.4217

Nur'aidawati, S. (2018). Pengaruh Current Ratio (Cr), Total Asset Turnover (Tato), Debt To Equity Ratio (Der) Dan Return On Asset (Roa) Terhadap Harga Saham Dan Dampaknya Pada Nilai Perusahaan (Studi Kasus pada Sepuluh Bank Terbesar yang terdaftar di Bursa Efek Indonesia Periode. *Jurnal Sekuritas (Saham, Ekonomi, Keuangan Dan Investasi)*, *1*(3), 70–83.

Oktaviarni, F. (2019). Pengaruh Profitabilitas, Likuiditas, Leverage, Kebijakan Dividen, Dan Ukuran Perusahaan Terhadap Nilai Perusahaan. *Jurnal Akuntansi*, *9*(1), 1–16. https://doi.org/10.33369/j.akuntansi.9.1.1-16

Pertiwi, P. H., & Hidayat, I. (2020). Pengaruh Profitablitas, Likuiditas, Solvabilitas dan Nilai Tukar terhadap Nilai Perusahaan pada Perkebunan. *Jurnal Ilmu Dan*

Reset Manajemen, *9*(9), 1–18.

Raningsih, N. K., & Artini, L. G. S. (2018). Pengaruh Profitabilitas Terhadap Nilai Perusahaan Dengan Corporate Social Responsibility Sebagai Variabel Moderasi. *E-Jurnal Ekonomi Dan Bisnis Universitas Udayana*, *6*(2), 1997. https://doi.org/10.24843/eeb.2018.v07.i08.p03

Rinnaya, I. Y., Andini, R., & Oemar, A. (2016). Pengaruh Profitabilitas, Rasio Aktivitas, Keputusan Pendanaan, Keputusan Investasi Terhadap Nilai Perusahaan (Studi Empiris pada Perusahaan Manufaktur yang Terdaftar di BEI Tahun 2010-2014). *Journal Of Accounting*, *2*(2), 1–18.

Salainti, M. L. I., & Sugiono. (2019). Pengaruh Current Ratio, Total Asset Turnover Dan Debt To Equity Ratio Dan Return on Asset Terhadap Nilai Perusahaan. *Jurnal Ilmu Dan Riset Manajemen*, *8*(10), 1–23.

Sintarini, R. El, & Djawoto. (2018). Pengaruh Profitabilitas, Likuiditas, Solvabilitas dan Aktivitas Terhadap Nilai Perusahaan Farmasi BEI. *Jurnal Ilmu Dan Riset Manajemen*, *7*(7), 1–17. http://jurnalmahasiswa.stiesia.ac.id/

Sudaryo, Y., Purnamasari, D., Sofiati, N. A., & Kusumawardani, A. (2020). Pengaruh Sales Growth, Current Ratio, Price To Book Value, Total Assets Turn Over, Return on Assets Terhadap Price To Book Value (PBV). *Ekonam : Jurnal Ekonomi*, *02*(1), 19–31.

Sutama, D. R., & Lisa, E. (2018). Pengaruh Leverage Dan Profitabilitas Terhadap Nilai Perusahaan (Studi pada Perusahaan Sektor Manufaktur Food and Beverage yang terdaftar di Bursa Efek Indonesia). *Sains Manajemen Dan Akuntansi*, *X*(2), 65–85.

Umami, H., & Budiarti, A. (2019). Pengaruh CR, TATO dan DER Terhadap Kinerja Keuangan Perusahaan Food and Beverages Di BEI. *Jurnal Ilmu Dan Riset Manajemen*, *8*(6), 1–15.

Wahyu, D. D., & Mahfud, M. K. (2018). Analisis Pengaruh Earning Per Share, Return On Assets, Return On Equity, Dan Debt To Equity Ratio Terhadap Return Saham (Pada Perusahaan Manufaktur yang Terdaftar di Bursa Efek Indonesia Periode Tahun 2013-2016). *Diponogoro Journal Of Management*, *7*(2), 1–11.

Widodo, A. (2019). Analisis Pengaruh Current Ratio (Cr), Total Asset Turnover (Tato), Dan Debt To Asset Ratio (Dar) Terhadap Return on Asset (Roa), Serta Dampaknya Terhadap Nilai Perusahaan. *Jimf (Jurnal Ilmiah Manajemen Forkamma)*, *1*(2), 87–112.